

## SISTEM INFORMASI ADMINISTRASI PADA SMP YAYASAN MUSLIMIN JAKARTA BERBASIS JAVA NETBEANS

Indah Suci Romadoningsih<sup>1</sup>, Wahyu Nur Cholifah<sup>2</sup>, Andri<sup>3</sup>

Program Studi Teknik Informatika, Fakultas Teknik dan Ilmu Komputer,  
Universitas Indraprasta PGRI

Jalan Raya Tengah No 80, Kelurahan Gedong, Pasar Rebo, Jakarta Timur  
indahrmdhan2@gmail.com<sup>1</sup>, wncholifah.web@gmail.com<sup>2</sup>, andriecitra@gmail.com<sup>3</sup>

### Abstrak

SMP Yayasan Muslimin Jakarta merupakan sebuah pendidikan swasta dibawah naungan yayasan muslimin. Pembayaran siswa masih manual menggunakan media kertas. Selama proses pembayaran SPP dan pembayaran lainnya melalui tata usaha dan mendapatkan bukti kwitansi. Permasalahan yang dihadapi administrasi di SMP Yayasan Muslimin Jakarta ini menyebabkan sering terjadi kesalahan dalam pencatatan sampai hilangnya bukti pembayaran. Untuk mengatasi hal tersebut maka membangun adanya aplikasi dan merancang sebuah sistem terkomputerisasi tata usaha dapat mengolah data siswa, data pembayaran SPP, pembayaran non SPP dan pembayaran ujian maka mempermudah kinerja bagian administrasi keuangan dalam mengelola data pembayaran. Metode penelitian yang digunakan yaitu kualitatif, dengan metode pengumpulan data yaitu studi kepustakaan, survei, observasi dan wawancara. Dalam membangun sistem menggunakan bahasa pemrograman berbasis Java menggunakan Netbeans IDE 8.2 dan untuk penyimpanan data menggunakan database MySQL.

**Kata Kunci :** Sistem Informasi, Administrasi, Pembayaran, Java

### Abstract

*SMP Yayasan Muslimin Jakarta is a private school under the auspices of the Muslimin Foundation. Student payments are still manual, using paper media. During the SPP payment process and other payments through the administration, get proof of receipt. The problems faced by the administration at the Jakarta Muslimin Foundation Junior High School cause frequent errors in recording until the loss of proof of payment. To overcome this, building an application and designing a computerized system for administrative administration can process student data, tuition payment data, non-tuition payments, and exam payments, making it easier for the financial administration department to manage payment data. The research method used is qualitative, with data collection methods such as literature studies, surveys, observation, and interviews. In building the system using Java-based programming language using Netbeans IDE 8.2, and for data storage using MySQL database.*

**Keywords:** Information Systems, Administration, Payment, Java

### PENDAHULUAN

Perkembangan teknologi informasi saat ini menjadi pesat. Dengan memanfaatkan teknologi akan memberikan banyak manfaat melakukan pencarian data, menyimpan dan mengolah. SMP Yayasan Muslimin Jakarta merupakan sekolah pendidikan swasta dibawah naungan yayasan muslimin yang beralamat di Jl. Raya Bogor KM 27, RT 1/RW4, Pekayon Kec Pasar Rebo Kota Jakarta Timur. Perkembangan menuntut adanya suatu proses yang semula manual menjadi komputerisasi untuk mempercepat kinerja dalam administrasi sekolah khususnya masalah bagian tata usaha. Permasalahan yang sering muncul pada bagian tata usaha yaitu berupa pencatatan transaksi pembayaran masih manual seperti pembayaran SPP, pembayaran ekstrakurikuler, pembayaran seragam, pembayaran buku dan pembayaran ujian, sering terjadi kesalahan dalam pencatatan sampai hilangnya bukti transaksi. Untuk mengatasi masalah diatas maka membangun dan merancang sistem yang terkomputerisasi tata usaha dapat mengolah data siswa, pembayaran SPP, pembayaran non SPP dan pembayaran ujian bertujuan untuk mempermudah kinerja tata usaha dalam mengelola data pembayaran. Menurut Prehanto (2020), Sistem merupakan bagian-bagian

komponen dikumpulkan yang memiliki hubungan satu sama lain baik fisik maupun non fisik yang bersama-sama dalam bekerja demi tujuan yang dituju secara harmonis. Menurut Rusli (2016) Java adalah Bahasa pemrograman yang tergolong pada *high level language* (mudah bagi manusia untuk memahami), mengingat kata-kata/statemennya menyerupai bahasa manusia (*english*). Pembuatan sistem menggunakan software Netbeans merupakan *Integrated Development Environment* (IDE) berbasisan Java. Menurut Kurniawan (dalam Kuryanti, 2014:78) netbeans merupakan sebuah *software* yang digunakan untuk membuat java. *Software* ini digunakan sebagai media untuk menjalankan program dan *software* ini mempermudah kita untuk melihat kesalahan dari program tersebut serta menggunakan Xampp, MySQL dan PhpMyAdmin. Dengan adanya pembuatan sistem yang terkomputerisasi akan membantu tata usaha SMP Yayasan Muslimin Jakarta dalam mengolah data, pencarian data dan membuat laporan dengan cepat efektif dan efisien.

### **PENELITIAN RELEVAN**

Penelitian yang dilakukan oleh Susanto (2014) yang berjudul Sistem Informasi Administrasi Siswa Di SD Negeri 1 Balong. Tujuan penelitian ini ialah untuk merancang suatu sistem informasi yang terkomputerisasi yang akan memfasilitasi keuangan sekolah agar lebih cepat. Penelitian yang dilakukan oleh Nugraha & Setiawan (2016) yang berjudul Perancangan Sistem Informasi Pengolahan Administrasi Keuangan Sekolah Menengah Pertama Islam Terpadu Assalam Garut. Tujuan penelitian ini ialah proses pendataan siswa baru dan transaksi pembayaran bagi siswa yang telah bayar satu jenis pembayaran. Penelitian yang dilakukan oleh Saleh (2017) yang berjudul sistem informasi administrasi keuangan Ma Ibrahimy Secang Kalipuro Banyuwangi. Tujuan penelitian ialah membantu proses pelayanan administrasi keuangan yang lebih baik di madrasah ini sehingga penyampaian laporan keuangan. Penelitian yang dilakukan oleh Irawan & Retnoningsih (2017) yang berjudul sistem informasi administrasi pembayaran sekolah pada SMP Darun Nurjati Kota Bekasi. Tujuan penelitian ialah membangun suatu sistem informasi mengenai administrasi siswa SMP Darun Nurjati Kota Bekasi dapat menangani suatu permasalahan mengenai data pembayaran administrasi SPP dan Pendidikan siswa.

### **METODE PENELITIAN**

Penelitian dilaksanakan di SMP Yayasan Muslimin Jakarta yang beralamat Jl. Raya Bogor KM. 27, RT 1/RW 4, Pekayon, Kec. Ps. Rebo, Kota Jakarta Timur. Metode yang digunakan ialah metode penelitian kualitatif. Menurut (Sidiq& Choiri, 2019) yang berjudul metode penelitian kualitatif di bidang pendidikan menyatakan bahwa penelitian kualitatif adalah penelitian yang menggunakan latar belakang alamiah, dengan maksud menafsirkan fenomena yang terjadi dan dilakukan dengan jalan melibatkan berbagai metode yang ada dalam penelitian kualitatif. Metode yang biasanya dimanfaatkan adalah wawancara, pengamatan, dan pemanfaatan dokumen. Dalam metode pengumpulan data yang digunakan dalam penelitian ini untuk adalah studi kepustakaan, survei dan observasi dan wawancara:

a. Studi kepustakaan

Pengumpulan data dari kutipan-kutipan berbagai buku artikel, jurnal serta media elektronik yang berkaitan dengan penelitian. Dari berbagai referensi maka terdapat teori yang dapat dijadikan landasan teori untuk menganalisa masalah dalam penelitian.

b. Survei dan observasi

Survei dan observasi dilakukan dengan mendatangi lokasi objek penelitian serta mengamati kegiatan sistem administrasi di SMP Yayasan Muslimin Jakarta untuk memperoleh data dan informasi yang dibutuhkan.

c. Wawancara

Wawancara dilakukan peneliti dengan melakukan tanya-jawab langsung kepada pihak terkait dalam hal ini kepala sekolah dan staff TU untuk memperoleh data dan informasi yang dibutuhkan untuk penelitian ini.

## HASIL DAN PEMBAHASAN

### Analisis Permasalahan

Dari permasalahan yang ada dalam sistem berjalan saat ini pada SMP Yayasan Muslimin Jakarta, yaitu:

1. Proses pendataan siswa masih manual masih dicatat dalam bentuk pembukuan
2. Proses data pembayaran masih dicatat dalam bentuk pembukuan
3. Dengan menggunakan sistem manual, maka akan sering mengalami masalah kendala dalam pembuatan laporan bagian pembayaran.

### Alternatif Penyelesaian Masalah

Untuk menyelesaikan permasalahan maka akan diajukan pembuatan sistem aplikasi pembayaran dengan fasilitas sebagai berikut:

1. Membuat sistem informasi berbasis java secara komputerisasi dapat memudahkan kinerja tata usaha dalam siswa melakukan pembayaran
2. Adanya penyimpanan dalam bentuk database sehingga untuk bentuk proses pendataan, proses data pembayaran dan proses laporan dapat menghasilkan informasi yang tepat dan akurat
3. Sistem ini memiliki tampilan yang mudah untuk dioperasikan karena dari setiap form yang sudah dikelompokkan

Gambaran sistem yang diusulkan dapat dilihat digambar ini:

### Diagram Konteks

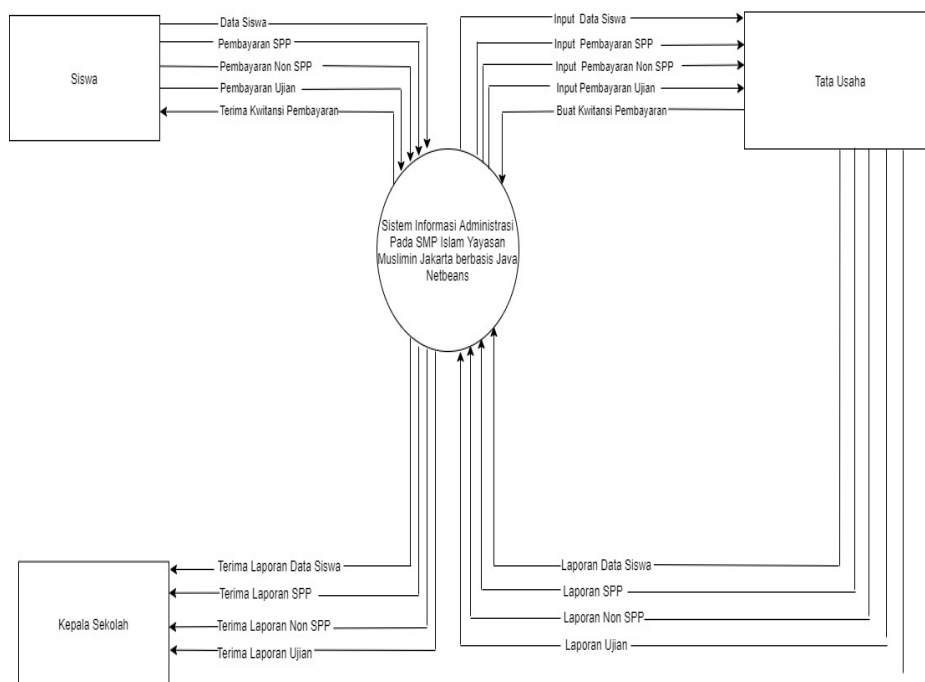

Gambar 1. Diagram Konteks

Data Flow Diagram (DFD) adalah suatu diagram yang menggunakan simbol-simbol untuk mencerminkan proses, sumber-sumber data, arus data dan entitas dalam sebuah sistem (Dewi & Malfiany, 2017).

**Normalisasi**

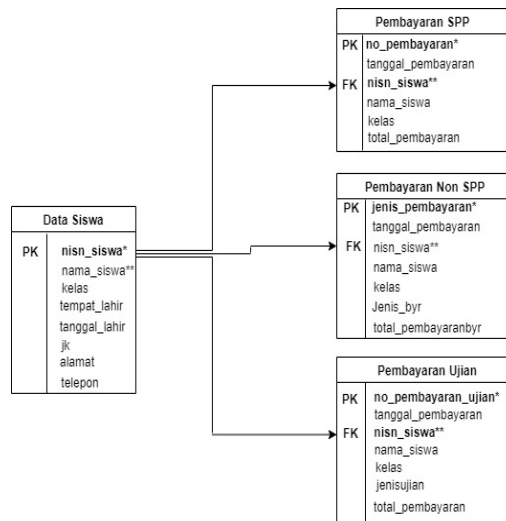

**Gambar 2.** Normalisasi

Normalisasi merupakan cara pendekatan lain dalam membangun desain logis basis data relasional yang tidak secara langsung berkaitan dengan model data, tapi dengan menerapkan sejumlah aturan dan kriteria standar untuk menghasilkan struktur table yang normal (Saidah & Syarifuddin, 2020).

**Entity Relationship Diagram (ERD)**

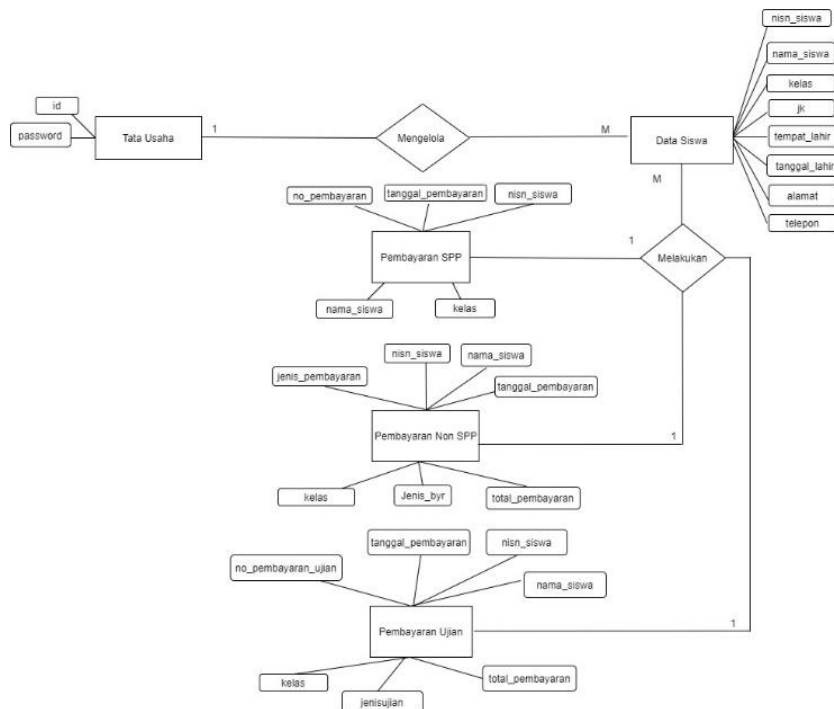

**Gambar 3.** Entity Relationship Diagram (ERD)

Menurut Dolly Indra (dalam Dewi & Malfiany, 2017), ERD (Entitas Relationship Diagram) adalah suatu cara untuk menjelaskan kepada para pemakai tentang hubungan antar data dalam basis data secara *logic* dengan persepsi bahwa *real world* terdiri dari objek-objek dasar yang saling berhubungan dengan cara memvisualisasikan ke dalam bentuk simbol-simbol grafis.

### Tampilan Menu Login



Gambar 4. Tampilan Menu Login

Untuk masuk ke sistem hanya 1 akses oleh tata usaha. Silahkan masukkan email dan password.

### Tampilan Menu Utama



Gambar 5. Tampilan Menu Utama

### Tampilan Form Data Siswa

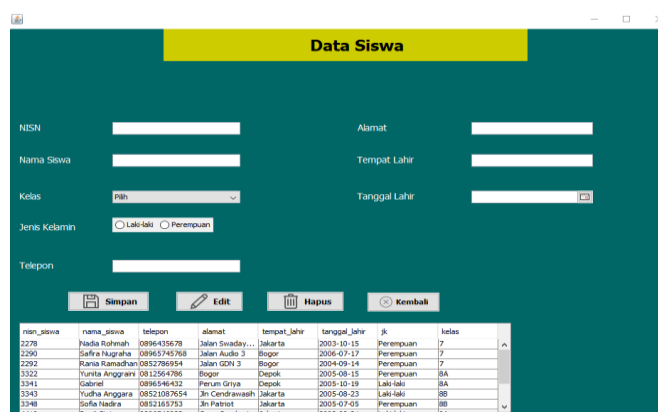

Gambar 6. Tampilan Form Data Siswa

Form data siswa hanya menginput data diri siswa dan menyimpan data siswa.

### Tampilan Form Pembayaran SPP

| no_pembayaran | tanggal_pembay... | nisan_siswa | nama_siswa      | bulan   | kelas | total_pembayar... |
|---------------|-------------------|-------------|-----------------|---------|-------|-------------------|
| 0001          | 2021-08-02        | 2278        | Nada Rohmah     | Agustus | 7     | 150000            |
| 0002          | 2021-08-03        | 2290        | Safira Nugraha  | Agustus | 7     | 150000            |
| 0003          | 2021-08-04        | 3322        | Yunita Anggrani | Agustus | 8A    | 150000            |
| 0004          | 2021-08-05        | 3341        | Gabriel         | Agustus | 8A    | 150000            |
| 0005          | 2021-08-06        | 3343        | Yudha Anggara   | Agustus | 8B    | 150000            |
| 0006          | 2021-08-07        | 3348        | Sofia Nadira    | Agustus | 8B    | 150000            |
| 0007          | 2021-08-08        | 4419        | Panji Cipta     | Agustus | 9A    | 150000            |

Gambar 7. Tampilan Form Pembayaran SPP

### Tampilan Form Pembayaran Non SPP

| Jenis_pembay... | tanggal_pemb... | nisan_siswa | nama_siswa      | kelas | Jenis_byr      | total_pembay... |
|-----------------|-----------------|-------------|-----------------|-------|----------------|-----------------|
| 0001            | 2021-08-02      | 2278        | Nada Rohmah     | 7     | Ekstrakurkuler | 25000           |
| 0002            | 2021-08-03      | 2290        | Safira Nugraha  | 7     | Seragam        | 50000           |
| 0003            | 2021-08-04      | 3322        | Yunita Anggrani | 8A    | Seragam        | 50000           |
| 0004            | 2021-08-05      | 3341        | Gabriel         | 8A    | Buku           | 35000           |
| 0005            | 2021-08-06      | 3343        | Yudha Anggara   | 8B    | Buku           | 35000           |
| 0006            | 2021-08-07      | 3348        | Sofia Nadira    | 8B    | Ekstrakurkuler | 25000           |
| 0007            | 2021-08-08      | 4419        | Panji Cipta     | 9A    | Ekstrakurkuler | 25000           |

Gambar 8. Tampilan Form Pembayaran Non SPP

### Tampilan Form Pembayaran Ujian

| no_pembayara... | tanggal_pemb... | nisan_siswa | nama_siswa      | kelas | jenisujian | total_pembaya... |
|-----------------|-----------------|-------------|-----------------|-------|------------|------------------|
| 0001            | 2021-08-02      | 2278        | Nada Rohmah     | 7     | LJTS       | 50000            |
| 0002            | 2021-08-03      | 2290        | Safira Nugraha  | 7     | LJTS       | 50000            |
| 0003            | 2021-08-04      | 3322        | Yunita Anggrani | 8A    | LJTS       | 50000            |
| 0004            | 2021-08-05      | 3341        | Gabriel         | 8A    | LJTS       | 50000            |
| 0005            | 2021-08-06      | 3343        | Yudha Anggara   | 8B    | LJTS       | 50000            |

Gambar 9. Tampilan Form Pembayaran Ujian

### Tampilan Laporan SPP



**SMP YAYASAN MUSLIMIN JAKARTA**  
Jl. Raya Bogor KM 27, RT 1/4, Pekayon, Kec. Ps. Rebo, Kota Jakarta Timur

**Laporan Data Pembayaran SPP**  
Bulan : Agustus

| No Pembayaran           | Tanggal  | NISN | Nama Siswa       | Kelas | Total   |
|-------------------------|----------|------|------------------|-------|---------|
| 0001                    | 2/8/2021 | 2278 | Nadia Rohmah     | 7     | 150000  |
| 0002                    | 3/8/2021 | 2290 | Safira Nugraha   | 7     | 150000  |
| 0003                    | 4/8/2021 | 3322 | Yunita Anggraini | 8A    | 150000  |
| 0004                    | 5/8/2021 | 3341 | Gabriel          | 8A    | 150000  |
| 0005                    | 6/8/2021 | 3343 | Yudha Anggara    | 8B    | 150000  |
| 0006                    | 7/8/2021 | 3348 | Sofia Nadira     | 8B    | 150000  |
| 0007                    | 8/8/2021 | 4419 | Panji Cipta      | 9A    | 150000  |
| <b>Total Pembayaran</b> |          |      |                  |       | 1050000 |

Jakarta, Kamis 19 Agustus 2021  
Tata Usaha  
Isnaini Nur Affifah

Gambar 10. Tampilan Laporan SPP

### Tampilan Laporan Non SPP



**SMP YAYASAN MUSLIMIN JAKARTA**  
Jl. Raya Bogor KM 27, RT 1/4, Pekayon, Kec. Ps. Rebo, Kota Jakarta Timur

**Laporan Data Pembayaran Non SPP**

| No Pembayaran           | Tanggal  | NISN | Nama Siswa       | Kelas | Jenis Pembayaran | Total  |
|-------------------------|----------|------|------------------|-------|------------------|--------|
| 0001                    | 2/8/2021 | 2278 | Nadia Rohmah     | 7     | Ekstrakurikuler  | 25000  |
| 0002                    | 3/8/2021 | 2290 | Safira Nugraha   | 7     | Seragam          | 50000  |
| 0003                    | 4/8/2021 | 3322 | Yunita Anggraini | 8A    | Seragam          | 50000  |
| 0004                    | 5/8/2021 | 3341 | Gabriel          | 8A    | Buku             | 35000  |
| 0005                    | 6/8/2021 | 3343 | Yudha Anggara    | 8B    | Buku             | 35000  |
| 0006                    | 7/8/2021 | 3348 | Sofia Nadira     | 8B    | Ekstrakurikuler  | 25000  |
| 0007                    | 8/8/2021 | 4419 | Panji Cipta      | 9A    | Ekstrakurikuler  | 25000  |
| <b>Total Pembayaran</b> |          |      |                  |       |                  | 245000 |

Jakarta, Kamis 19 Agustus 2021  
Tata Usaha  
Isnaini Nur Affifah

Gambar 11. Tampilan Laporan Non SPP

### Tampilan Laporan Ujian



**SMP YAYASAN MUSLIMIN JAKARTA**  
Jl. Raya Bogor KM 27, RT 1/4, Pekayon, Kec. Ps. Rebo, Kota Jakarta Timur

**Laporan Data Pembayaran Ujian**

| No Pembayaran           | Tanggal  | NISN | Nama Siswa       | kelas | Jenis Ujian | Total  |
|-------------------------|----------|------|------------------|-------|-------------|--------|
| 0001                    | 2/8/2021 | 2278 | Nadia Rohmah     | 7     | UTS         | 50000  |
| 0002                    | 3/8/2021 | 2290 | Safira Nugraha   | 7     | UTS         | 50000  |
| 0003                    | 4/8/2021 | 3322 | Yunita Anggraini | 8A    | UTS         | 50000  |
| 0004                    | 5/8/2021 | 3341 | Gabriel          | 8A    | UTS         | 50000  |
| 0005                    | 6/8/2021 | 3343 | Yudha Anggara    | 8B    | UTS         | 50000  |
| 0006                    | 7/8/2021 | 3348 | Sofia Nadira     | 8B    | UTS         | 50000  |
| 0007                    | 8/8/2021 | 4419 | Panji Cipta      | 9A    | UTS         | 50000  |
| <b>Total Pembayaran</b> |          |      |                  |       |             | 350000 |

Jakarta, Kamis 19 Agustus 2021  
Tata Usaha  
Isnaini Nur Affifah

Gambar 12. Tampilan Laporan Ujian

## SIMPULAN

Berdasarkan hasil dari pembahasan yang saya data ini, maka menghasilkan kesimpulan sebagai berikut:

1. Membangun adanya aplikasi administrasi dan merancang sebuah sistem yang terkomputerisasi tata usaha dapat mengolah data siswa, pembayaran SPP, pembayaran non SPP dan pembayaran ujian hanya dengan mengklik beberapa tombol yang ada di masing-masing form yang di input telah tersimpan di database MySQL
2. Manfaat aplikasi administrasi yang saya buat ini mengelola data pembayaran memberikan kemudahan tata usaha dalam menginput atau mengolah data pembayaran serta mencetak laporan yang sudah terkomputerisasi di SMP Yayasan Muslimin Jakarta

## DAFTAR PUSTAKA

- Dedy Rahman Prehanto. (2020). *BUKU AJAR KONSEP SISTEM INFORMASI*.
- Dewi, I. R., & Malfiany, R. (2017). Perancangan Sistem Informasi Administrasi Pembayaran Pada Sdit Lampu Iman Karawang Berbasis Visual Basic 6.0. *Jurnal Interkom: Jurnal Publikasi Ilmiah Bidang Teknologi Informasi Dan Komunikasi*, 12(2), 4–12. <https://doi.org/10.35969/interkom.v12i2.5>
- Edy Susanto. (2014). *Sistem Informasi Administrasi Siswa di SD Negeri 1 Balong*.
- Irawan, B., & Retnoningsih, E. (2017). Sistem Informasi Administrasi Pembayaran Sekolah Pada SMP Darun Nurjati Kota Bekasi. *Informatics for Educators and Professionals*, 1(Juni), 203–218.
- Kuryanti, S. J. (2014). Perancangan Sistem Informasi Akademik Sekolah Berbasis Web Dengan Java. *Jurnal Khatulistiwa Informatika*, 2(1), 77–86.
- Nugraha, S. A., & Setiawan, R. (2016). Keuangan Sekolah Menengah Pertama Islam Terpadu. *Jurnal STT-Garut All Right Reserved*, 13(1), 320–332.
- Rusli, M. (2016). *BELAJAR PEMROGRAMAN JAVA*.
- Saidah, N., & Syarifuddin. (2020). Implementasi Sistem Informasi Rekam Medis pada Klinik Jejaring Padjadjaran Basmallah Garut. *Jurnal Sistem Informasi STMik Antar Bangsa*, 9(2), 51–56.
- Saleh, T. (2017). Sistem Informasi Administrasi Keuangan Ma Ibrahimy Secang Kalipuro Banyuwangi. *AiTech*, 3(1), 51–58. <http://ejournal.amiki.ac.id/index.php/Aitech/article/view/19/15>
- Sidiq, U., & Choiri, M. M. (2019). *METODE PENELITIAN KUALITATIF DI BIDANG PENDIDIKAN*.