

PERANCANGAN SISTEM ADMINISTRASI DAN CATATAN REKAM MEDIK PASIEN PADA KLINIK PUTRI HUSADA

Inggrit Khoirunnisa¹, Andi Dwi Pangestu², Eddy Saputra³

Program Studi Teknik Informatika, Fakultas Teknik dan Ilmu Komputer,
Universitas Indraprasta PGRI

Jalan Raya Tengah No 80, Kelurahan Gedong, Pasar Rebo, Jakarta Timur

inggrit.khoirunnisa@gmail.com¹, andi.dwipangestu@gmail.com², saputra2578@gmail.com³

Abstrak

Tujuan dari penelitian adalah untuk meningkatkan kinerja bagian administrasi dengan cara menggantikan sistem manual menggunakan sistem komputerisasi. Metode penelitian yang digunakan pada penelitian ini adalah metode *grounded (grounded research)*. *Grounded research* yang merupakan metodologi penelitian kualitatif dimana data lapangan yang menjadi landasan penelitian. Selain metode *grounded*, peneliti juga menggunakan metode observasi, wawancara, dan studi pustaka dalam pengumpulan data-datanya. Program ini dibuat dengan menggunakan perangkat lunak Netbeans IDE 8.2, XAMPP, dan MySQL sebagai databasenya. Setelah peneliti melakukan analisa dan pembuatan aplikasi administrasi dan catatan rekam medik pasien, maka peneliti dapat mengambil kesimpulan bahwa aplikasi yang dibuat dapat menyajikan informasi klinik yang dibutuhkan oleh pengguna sehingga pelayanan administrasi klinik dapat lebih cepat, efektif dan efisien.

Kata Kunci: Sistem Administrasi, Rekam Medik, Klinik, Java, MySQL

Abstract

The purpose of the research was to improve the performance of the administration in a way to replace the manual system to computerized. The used method for the research was grounded method (grounded research). Grounded research is qualitative research methodology where the data field that became base for the research. Beside the grounded method, researchers also using the observation interview and literature review for collecting the data. The program was made with software Netbeans IDE 8.2, XAMPP, and MySQL as the database. After the researchers doing an analysis and making the administration application and patients medical record, researchers can take the conclusion that, the application was made can presents clinic information needed by the user so the administration of the clinic can be more quickly, effective and efficient.

Keywords: Administration System, Medical Record, Clinic, Java, MySQL.

PENDAHULUAN

Klinik merupakan fasilitas pelayanan kesehatan umum untuk memberikan perawatan kepada pasien. Klinik membutuhkan keberadaan sistem informasi yang akurat dan cukup memadai untuk meningkatkan pelayanan kesehatan terhadap pasien. Pengelolaan data pasien merupakan salah satu komponen penting dalam sebuah sistem informasi di klinik. Penyelenggaraan sistem informasi administrasi pada klinik masih menggunakan sistem pencatatan manual. Dalam penggunaan sistem manual segala pemrosesan data dilakukan oleh manusia dengan bentuk pencatatan sehingga peluang terjadinya kesalahan akan semakin besar. Dalam sistem administrasi pada klinik Putri Husada meliputi proses pendaftaran pasien, pencatatan rekam medik, dan pengajuan pengambilan obat. Dalam penyelenggaraan administrasi pendaftaran pasien, jika ada pasien yang tidak membawa kartu berobat akan kesulitan dalam pencarian data sehingga proses administrasi kurang efektif dan efisien. Pada saat pencatatan rekam medik pasien masih menggunakan kertas dan tidak memiliki salinan sehingga kekhawatiran akan kehilangan data besar. Menurut Mulyani (2017) "Perancangan sistem adalah penentuan proses dan data yang diperlukan oleh sistem baru". Sistem adalah kumpulan atau himpunan dari unsur atau variabel-variabel yang saling terkait, saling berinteraksi, dan saling tergantung satu sama lain untuk mencapai tujuan (Tohari, 2014). Menurut Jogiyanto dalam Tohari (2014) "Sistem adalah kumpulan elemen-elemen yang berinteraksi untuk mencapai suatu tujuan tertentu". Menurut

Sugiarti (2018) “UML merupakan skema representasi grafis yang banyak digunakan secara luas untuk pemodelan sistem berorientasi objek”.

PENELITIAN RELEVAN

Hasil penelitian terdahulu dapat dipakai sebagai acuan untuk melakukan penelitian selanjutnya. Meskipun ada perbedaan pada objek atau variabel yang diteliti, penelitian tersebut dapat dijadikan sebagai gambaran bagi peneliti berikutnya untuk melakukan penelitian. Penelitian yang dilakukan oleh (Herbowo Tri Nugroho, 2012) Analisis dan Perancangan Sistem Informasi Pelayanan Kesehatan pada Klinik Sahabat Insani Sleman dengan Menggunakan Java bertujuan untuk merancang dan membuat aplikasi sistem informasi pelayanan kesehatan berbasis desktop di Klinik Sahabat Insani.

Penelitian yang dilakukan oleh Sucipto, Indah Uly Wardati dalam jurnal Indonesia Journal on Networking and Security Vol: 4 Nomor: 02, April 2015, dengan judul Sistem Informasi Pendaftaran Pasien pada Rumah Bersalin dan Balai Pengobatan Pelayanan Kesejahteraan Umat (PKU) Muhammadiyah Batuwarno. Penelitian ini bertujuan untuk mengembangkan sistem informasi pendaftaran pasien rawat jalan. Kesimpulan yang dapat diperoleh dalam penelitian ini adalah dengan adanya sistem informasi ini diharapkan mempermudah petugas dalam bekerja sehingga meningkatkan proses kinerja karyawan rumah sakit, dengan adanya sistem informasi ini pendaftaran pasien terhindar dari kerangkapan data.

METODE PENELITIAN

Metode penelitian yang digunakan oleh peneliti dalam penelitian ini adalah metode grounded (grounded reseacrh) yang merupakan sebuah metodologi penelitian kualitatif yang menekankan penemuan teori dari data observasi empiric di lapangan dengan metode induktif (menemukan teori dari sejumlah data), generatif (penemuan atau konstruksi teori menggunakan data sebagai evidensi), konstruktif (menemukan konstruksi teori atau kategori lewat analisis dan proses mengabstraksi), dan subyektif (merekonstruksi penafsiran dan pemaknaan hasil penelitian berdasarkan konseptualisasi masyarakat yang dijadikan subjek studi). Dalam penelitian grounded research metode yang digunakan adalah studi perbandingan yang bertujuan untuk menentukan seberapa besar suatu masalah tersebut berlaku untuk umum. Untuk teknik pengumpulan data, peneliti mendapatkan data melalui observasi, wawancara, dan studi pustaka. Pada metode observasi, peneliti melakukan pengamatan dan pencatatan guna untuk mengumpulkan data. Peneliti mengamati bagaimana sistem berjalan pada proses administrasi yang terjadi di klinik. Dalam metode wawancara, peneliti melakukan tanya jawab secara lisan terhadap pihak-pihak yang terlibat yaitu pimpinan klinik dan petugas administrasi. Data penunjang yang diperoleh peneliti menggunakan metode studi pustaka dalam penelitian ini berasal dari buku, jurnal, skripsi yang serupa dengan penelitian yang akan dibuat.

HASIL DAN PEMBAHASAN

Pada saat pendaftaran pasien, pasien memberikan data diri kepada bagian administrasi. Bagian administrasi dapat melakukan pendaftaran pasien pada sistem komputerisasi yang telah dibuat. Kemudian pasien akan diperiksa oleh dokter dan okter akan mencatat keluhan pasien hingga terapi pasien dalam formulir rekam medik yang nantinya akan diberikan kepada bagian administrasi. Kemudian bagian administrasi akan menyalinnya pada sistem yang sudah terkomputerisasi agar dokumen tidak hilang. Ketika bagian administrasi sudah mendapatkan catatan rekam medik dari dokter dan sudah menyalinnya kedalam komputer, kemudian bagian adminitrasi dapat membuatkan kartu untuk pasien yang bertujuan untuk penebusan obat kepada bagian kasir. Bagian administrasi juga akan membuatkan laporan bulanan kepada penanggung jawab klinik yang nantinya akan dirapatkan dengan pimpinan klinik. Untuk lebih jelasnya mengenai alur sistem dapat dilihat pada diagram-diagram dibawah ini:

Use Case Diagram

Use Case Diagram merupakan penggambaran kebutuhan sistem dari sudut pandang pengguna(user) guna memperlihatkan hubungan antara *actors* dengan *use case* dalam sistem. Pada aplikasi ini terdapat 3 aktor yang terlibat yaitu admin, pasien, dan penanggung jawab klinik.

Dimana admin dapat login kedalam sistem untuk mengelola data pasien, data dokter, data obat, transaksi rekam medik, transaksi kartu, dan laporan.

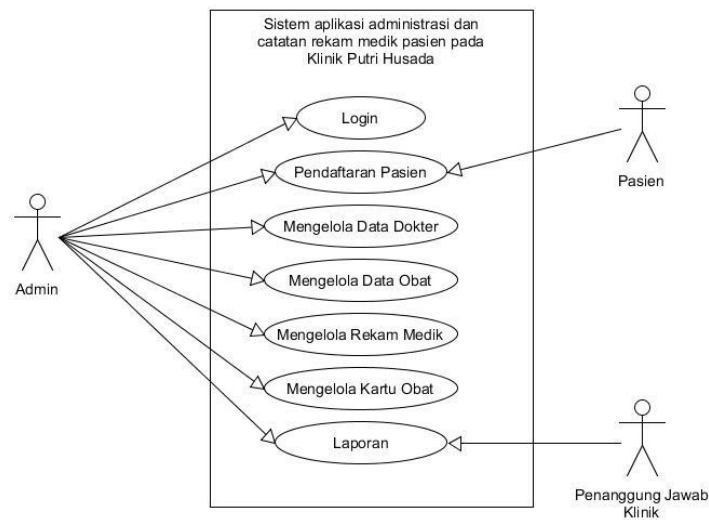

Gambar 1. Use Case Diagram

Activity Diagram

Activity Diagram adalah suatu gambaran tentang aktifitas yang terjadi dalam suatu proses tunggal.

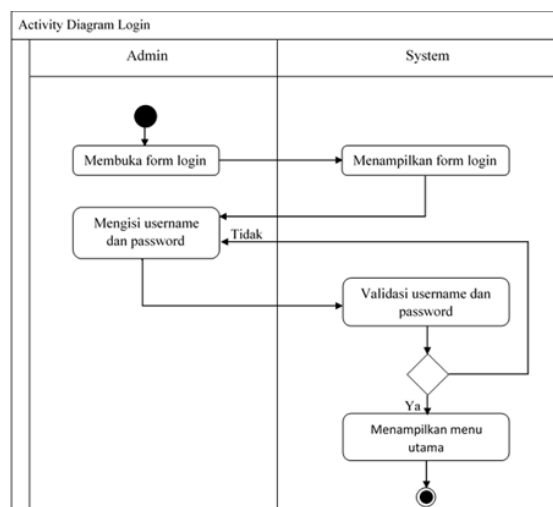

Gambar 2. Activity Diagram Login

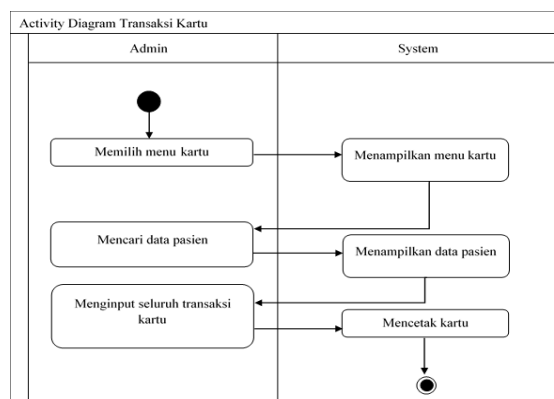

Gambar 3. Activity Diagram Transaksi Kartu

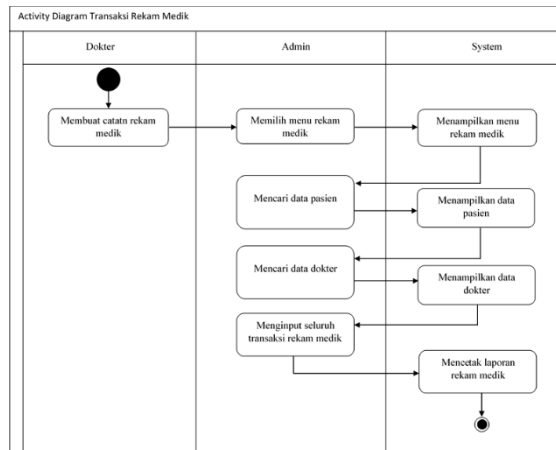

Gambar 4. Activity Diagram Transaksi Rekam Medik

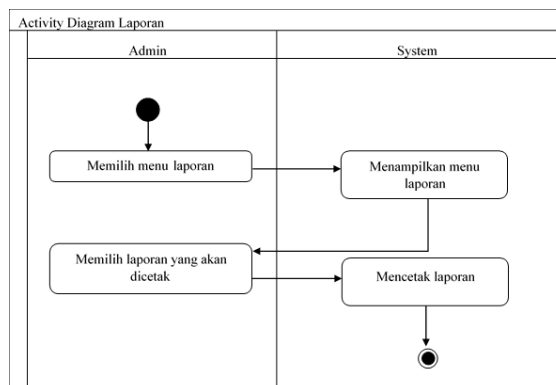

Gambar 5. Activity Diagram Laporan

Class Diagram

Class Diagram berguna untuk menjelaskan database yang terdapat dalam program.

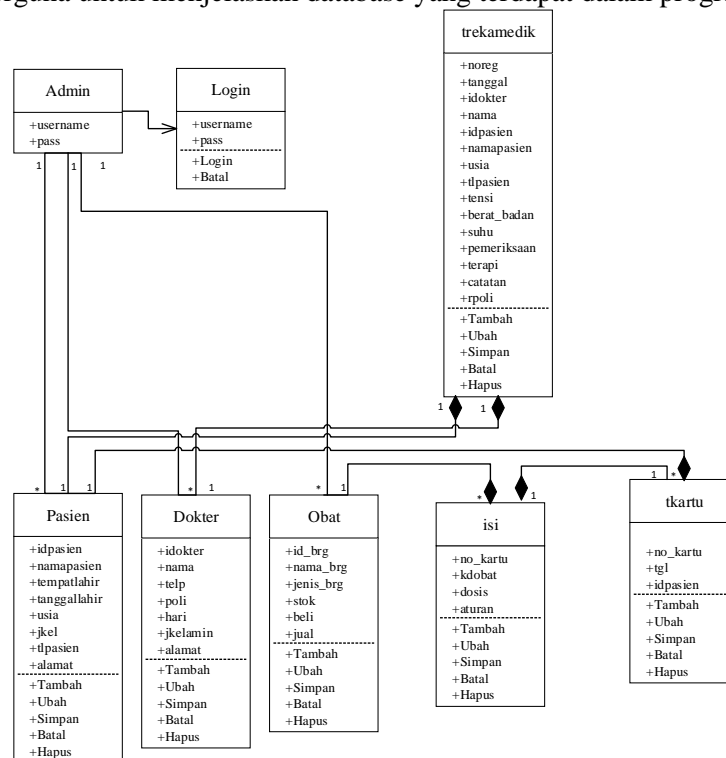

Gambar 6. Class Diagram

Implementasi

Implementasi program dilakukan dengan menggunakan metode *Black Box*. Metode *black box testing* merupakan pengujian program yang mengutamakan pengujian terhadap kebutuhan fungsi dari suatu program yang dibuat. Didalam penelitian ini, peneliti menggunakan laptop *Intel Core i5-3337u* 1.8 Ghz, *memory* RAM 4GB dengan *Harddisk* 548GB dengan tujuan agar proses *running* pada aplikasi dapat berjalan dengan baik.

Pengujian Program

Pengujian *black box* dilakukan dengan cara memberikan sejumlah *input* pada program. *Input* kemudian diproses sesuai dengan kebutuhan fungsional untuk melihat sesuai atau tidaknya hasil *output* dengan yang diinginkan dan sesuai tidaknya fungsi dari program tersebut. Jika *output* sudah sesuai dengan kebutuhan maka program yang dibuat sudah benar. Jika *output* belum sesuai, maka masih terdapat kesalahan pada program tersebut dan akan dilakukan perbaikan terhadap kesalahan program.

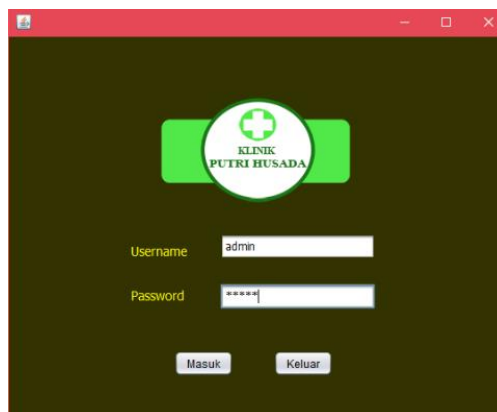

Gambar 7. Tampilan Menu Login

Tampilan form *login* yang berisikan *username* dan *password* ini berguna untuk masuk kedalam aplikasi



Gambar 8. Tampilan Menu Utama

Setelah pengguna berhasil *login*, maka pengguna akan diarahkan kemenu utama. Tampilan menu utama berisikan pilihan menu seperti menu pasien, menu dokter, menu obat, menu rekam medik, menu kartu untuk pengambilan obat, menu laporan guna memberikan laporan bulanan, dan menu keluar yang nantinya akan kembali lagi ke halaman *login*.



Gambar 9. Tampilan Menu Transaksi Kartu

Pada gambar diatas merupakan menu tampilan transaksi kartu. Menu transaksi kartu berguna untuk mencetak kartu pengambilan obat.



Gambar 10. Tampilan Menu Laporan

Menu laporan disini berguna untuk mencetak kegiatan administrasi yang ada diklinik. Jika ingin mencetak data pasien yang pernah berobat diklinik maka pengguna dapat memilih menu “pasien”. Jika ingin mencetak data dokter, pengguna dapat memilih menu “dokter”. Jika ingin mencetak data obat, pengguna dapat memilih menu “obat”. Dan jika ingin mencetak laporan rekam medik yang berguna untuk menganalisis kebutuhan obat klinik, maka pilih menu “rekam medik”.

KLINIK PUTRI HUSADA
 JL RAYA PABUARAN KP PADURENAN RT.02 RW.03 CIBINONG
 TELP. 081210132923

REKAP DATA PASIEN

No.	ID Pasien	Nama	Usia	Jenis Kelamin	Telp	Alamat
1	181104	Sri Utami	39	Perempuan	0858905966	Pabuaran Asri 2
2	181106	Siti Huriyah	32	Perempuan	0812971216	Dian Asri RT05/08
3	181109	Rudi	61	Laki-laki	-	Dian Asri RT06/08
4	181115	Lukman	40	Laki-laki	0899908029	Padurenan RT06/02
5	181121	Rahmawati	42	Perempuan	-	Padurenan RT02/03
6	191129	Melik	23	Laki-laki	0812109258	Puri 2
7	NSC2017	Hernita	26	Perempuan	081232523	Pesona Residence
8	NSC2017	Nadifa	17	Perempuan	0856921554	Dian Asri
9	NSC2017	Nulika	23	Perempuan	0896371542	Lingkungan
10	NSC2017	Alma	16	Perempuan	0857182075	Cimpaeun RT03/05

Bogor, Kamis 09 Juli 2020
 Hormat Kami
 Klinik Putri Husada
 (Vionita Safitri)

Gambar 11. Tampilan Menu Laporan Data Pasien

Tampilan laporan rekap data pasien ini berisi data-data pasien yang ada pada klinik dan bagian administrasi akan menyerahkan laporan ini setiap bulannya.

